



# PhoenixCard 使用手册

V4.1.3

2019-12-30

## 文档履历

版本号	日期	制/修订人	内容描述
3.1.0	2015-12-01	Sam Liu	
4.1.1	2017-03-01	Zhubin	
4.1.2	2019-04-15	shanqiu	1. 增加刷新盘符功能
4.1.3	2019-12-30	shanqiu	套用全志水印



## 目录

1. 软件运行.....	4
2. 软件说明.....	4
2.1. 简介.....	4
2.2. 软件界面.....	4
3. 烧写卡的操作.....	7
4. 恢复格式化卡的操作.....	10
5. 刷新盘符.....	11



# 1. 软件运行

该软件的启动方式有两种：

## A. 从 APST 上执行



## B. 在工具文件夹中运行

运行可执行文件 PhoenixCard.exe，

luaBase.dll	136 KB	应用程序扩展	2012-9-15 11:03
luasocket.dll	24 KB	应用程序扩展	2012-9-18 18:44
ParserManager.dll	81 KB	应用程序扩展	2015-12-1 11:22
PhoenixCard.exe	1,742 KB	应用程序	2015-12-1 17:03
PhoenixCard.lan	2 KB	LAN 文件	2015-11-30 16:35
PhoenixCard.pdb	14,091 KB	Program Debug D...	2015-12-1 17:03
PhoenixCard.JE...	262 KB	应用程序扩展	2015-12-1 16:28

# 2. 软件说明

## 2.1. 简介

PhoenixCard 软件用于将待量产的固件通过 SD 卡读卡器写入 SD 卡中。用户可以选择不同的模式将SD卡烧写成量产模式或者是启动模式，烧写完成后可以用烧写好的 SD 卡来进行设备量产或者启动。

## 2.2. 软件界面

PhoenixCard 软件界面如下



1).

固件

鼠标单击该按钮弹出 img 文件选择对话框，用户可以选择需要烧写的固件文件。

2) .

制作卡的种类

这里提供了三种制作卡的模式（量产、启动、烧 Key）



选择“卡量产”烧写用于量产的 SD 卡；

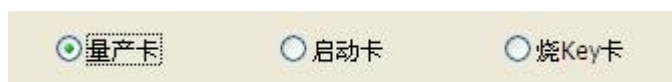

选择“卡启动”烧写用于启动的 SD 卡。



选择“Key 烧写”用于制作烧写序列号工具的 SD 卡

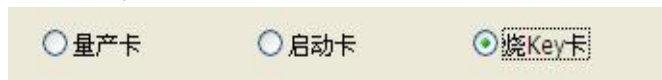

### 3) 设备列表

列表（请确保插入需要烧写的卡，并拔出其他移动存储设备）

选择	盘符	容量	状态
<input checked="" type="checkbox"/> 1	F	7419M	
<input checked="" type="checkbox"/> 2	G	7619M	

设备列表会自动将所有插入 TF 卡、移动存储设备枚举到这个列表中来，供用户选择烧写。用户只需要在要烧写的卡对应的盘符上进行勾选即可。（建议不烧写的卡或者 U 盘请拔出）

注：本软件可以同时多张 TF 卡进行烧写

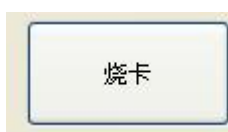

### 5).

鼠标单击该按钮开始进行卡的烧写，烧写过程不要做其他操作。（会清除卡上的数据，操作前请备份卡上的重要数据）

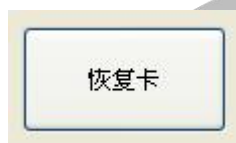

### 6).

鼠标单击该按钮将恢复卡格式化为普通的卡。（一般不使用，但是会清除卡上的数据，操作前请备份卡上的重要数据）

### 7). 清除信息

鼠标单击该按钮清除信息列表中的信息。



### 9).

鼠标单击该按钮，重新检测是否有卡插入到电脑。

### 10). 提示信息列表

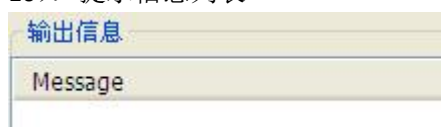

烧卡期间的提示信息。

### 3. 烧写卡的操作

步骤如下：

第一步：运行 phoenixcard

第二步：点击  文件选择按钮选择 image 文件。

第三步：插入带 SD 卡的读卡器

第四步：在列表中勾选需要烧写的卡对应的盘符

列表（请确保插入需要烧写的卡，并拔出其他移动存储设备）

选择	盘符	容量	状态
<input checked="" type="checkbox"/>	1	F	7419M
<input checked="" type="checkbox"/>	2	G	7619M

第五步：选择所需要的制作卡的种类

制作卡的种类

☒ 量产卡    ☐ 启动卡    ☐ 烧Key卡

第五步：点击 

烧写的提示信息会显示在中间提示信息列表

典型界面信息如下：

A. 烧写过程中的界面

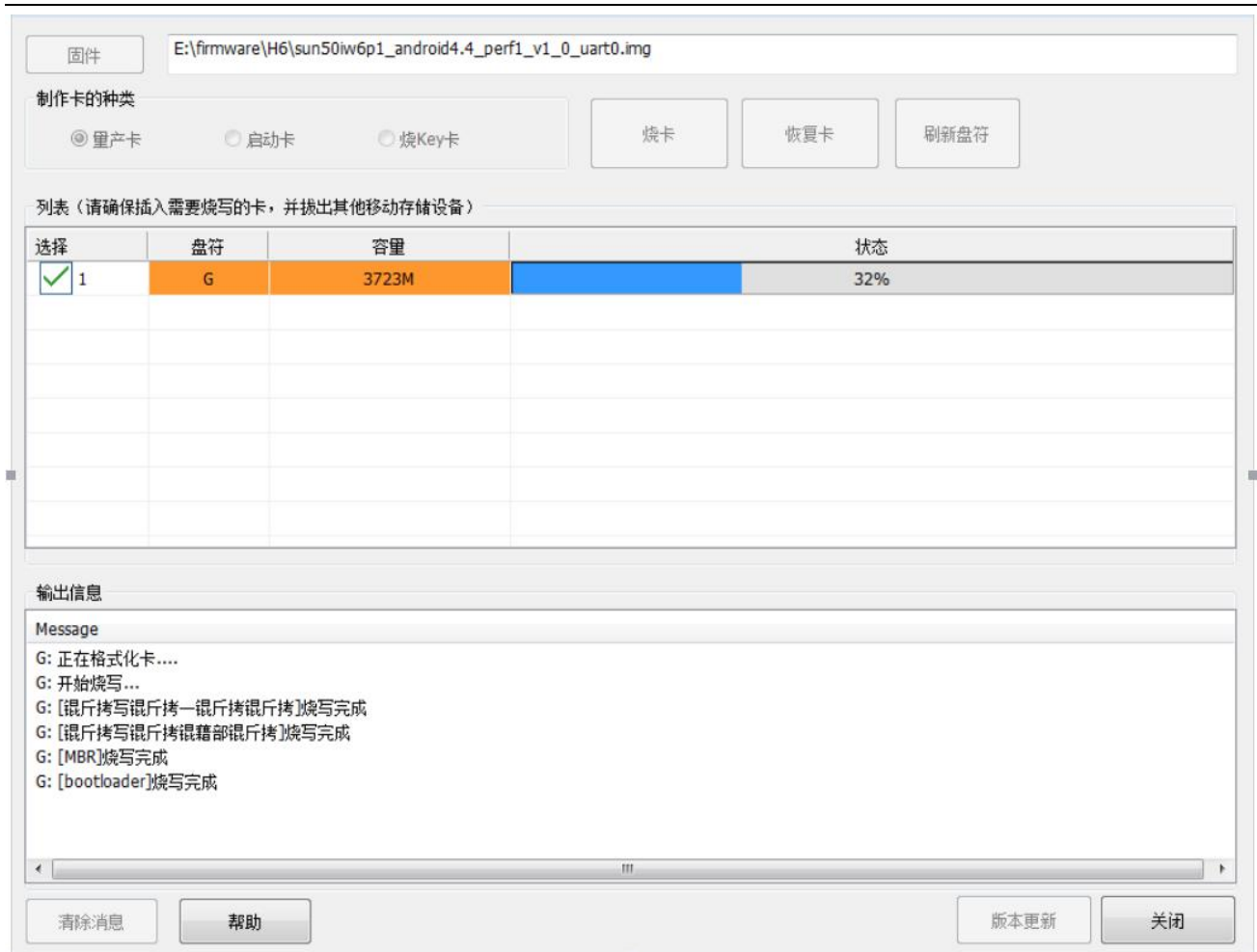

## B. 烧写成功的界面

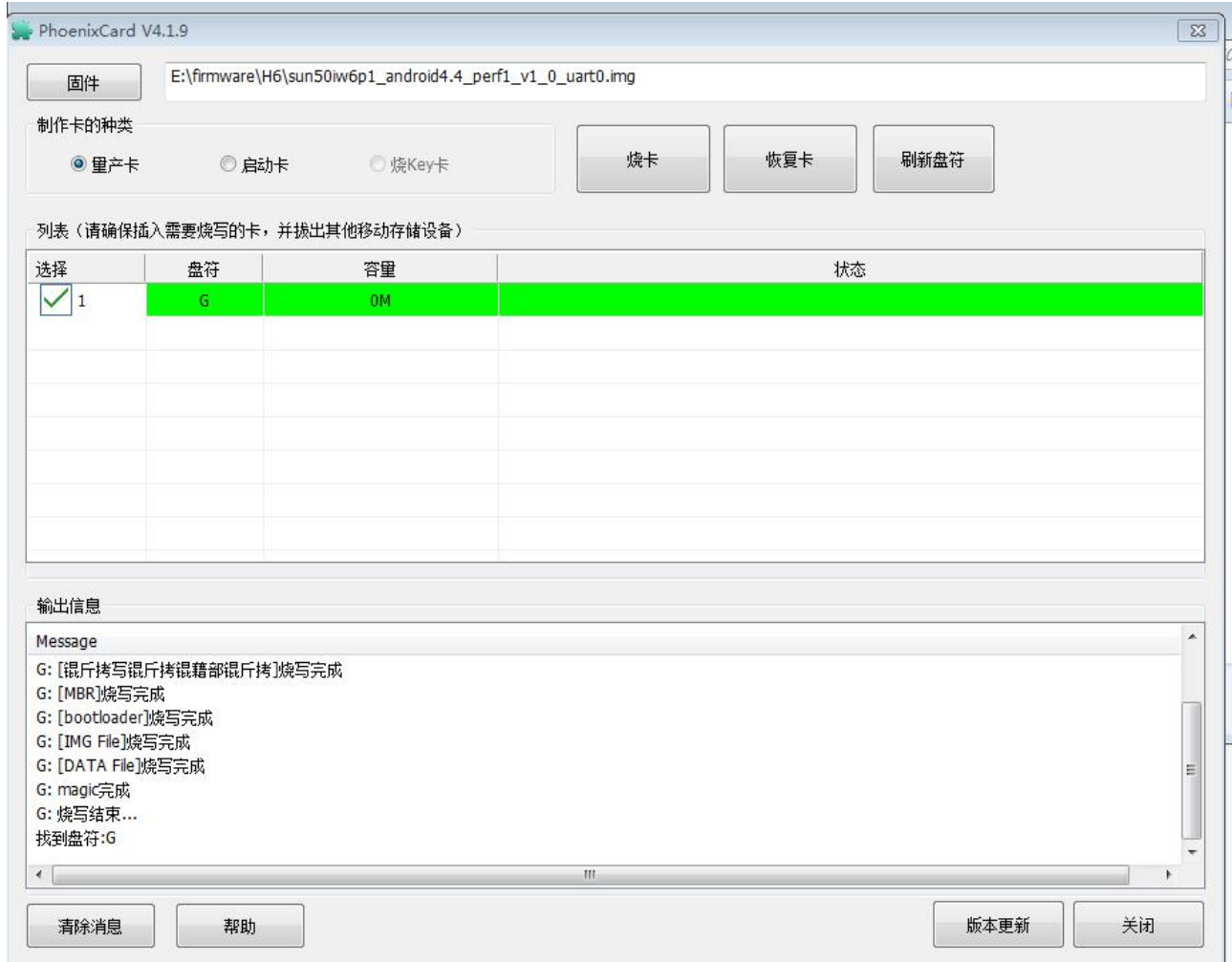

### C. 烧写失败的界面

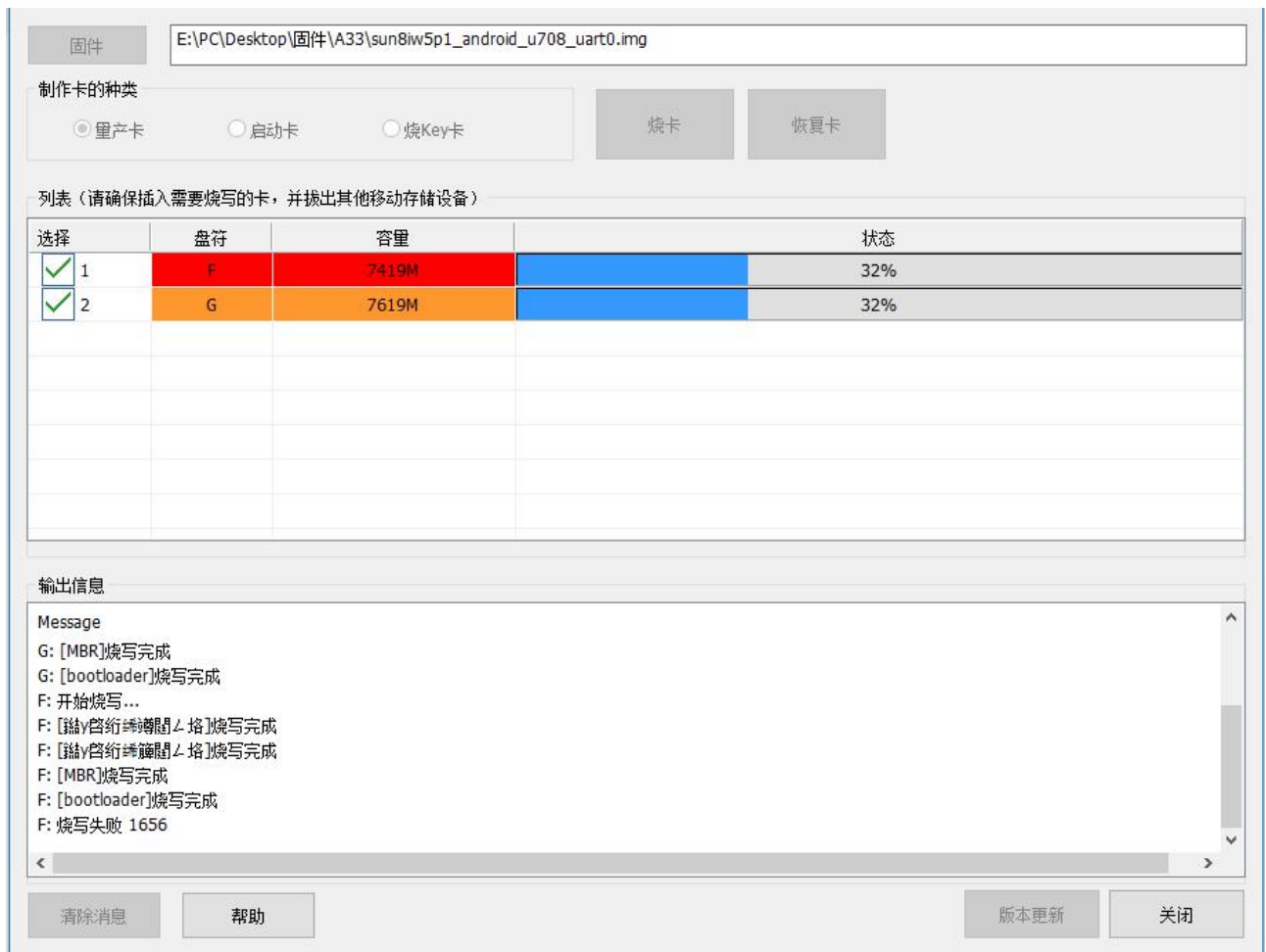

出现红色提示的表示失败，如图中的 F 卡提示失败。

## 4. 恢复格式化卡的操作

步骤如下：

第一步：运行 phoenixcard

第二步：点击  文件选择按钮选择 image 文件。

第三步：插入带 SD 卡的读卡器

第四步：在列表中勾选需要烧写的卡对应的盘符

列表（请确保插入需要烧写的卡，并拔出其他移动存储设备）

选择	盘符	容量	状态
<input checked="" type="checkbox"/>	1	F	7419M
<input checked="" type="checkbox"/>	2	G	7619M

恢复卡

第五步：点击 恢复卡 按钮进行恢复格式化操作

第六步：拔出卡

**注意事项：**

A. 制作卡的操作没有完成之前， 点击关闭会提示

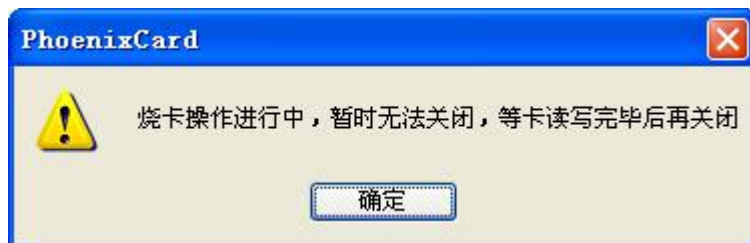

B. 在烧写过程中，插拔卡的操作会直接引起烧写失败

## 5. 刷新盘符

当用户插入“卡”时，为了确认电脑是否识别到该卡，可以点击“刷新盘符”按钮来确认。如果识别到了卡，则如下显示；如果未识别到该卡，则在“信息框”内显示“未找到盘符”：

